大同報
（今日出版一大張半）
發行人 衣貴田　編輯人 劉光　印刷人 韓紹衡
發行所 印刷所 新京東六馬路 大同報社
電話（編輯局 營業局）二-〇九六 二-一七二四　振替口座 新京 一七〇
報費 一份五分 一個月壹元三角 外埠壹元五角
廣告價（一行 五號字十二字）一元

# 匈牙利承認我國
## 本年內至遲明春實現

【伯林十八日電】據布達佩斯來電、謂匈牙利政府、本防共的本義、決定近將承認我國、至於發表的時機、鑑於國際情勢、將急於本年內實現、但至遲於明春定可實現、又謂匈牙利方面、於新京設置公使館時、並將爲防共的結盟云、

### 國交開始爲期不遠

匈牙利赫爾奇擁政勳德以來、日與防共國家接近交好、匈牙利本是中歐一個新興國、他與我滿洲國、很有理想相同的地方、所以將行承認我滿洲國、此說很有實現性、我滿洲國政府官民、對之是很歡迎的、前此匈牙利政府、曾派其外交部顧問梅澤博士、爲文化使節、訪問日本、且在布達佩斯、締結日匈文化協定梅澤博士、訪日之次又訪我滿洲國、與我政府關係者、出以非公式的會談、爲滿匈兩國國民親善事盡力不小、爲期所以滿匈兩國政府、互派外交使臣、諒不遠了、關於此次的承認說、匈牙利政府已向駐布達佩斯日本松宮公使、傳達了某種心意、所以其說已表面化了、但因其國加入防共協定和有其他對外情事、承認的正式通告不能即時實現、然亦爲期不遠了、而滿匈兩國、正式國交開始期、也在最近的將來了、大可期待、

### 我外務當局談

因匈牙利政府有承認我國說、故我外務當局、於十七日午後九時、談其情形如左、

匈牙利政府的承認說、我方仍未接有何項通告、故目下無何可言、但由該國政府最近的舉動觀之、或對日本政府、非公式有所聲明、亦未可知、總之滿匈兩國樹立正常關係一事、我國亦所希望焉、

# 遣歐使節團訪日
## 我國駐日大使館當局談

【東京十七日電】我國駐日大使館、關於我國遣歐修交經濟使節團的訪問日本、十七日午後、發表如左的當局談、

本年七月下旬、自新京出發的滿洲國遣歐修交經濟使節團、十一月中旬、歷訪友邦意大利、德意志、西班牙、波蘭諸國及瓦其幹市羅馬法王廳及其他終了、自那不勒斯搭乘郵船榛名丸、目下在歸國之途次、該使節團於歸國的途次、希至盟邦日本、對各方面表敬意及謝意、並參觀於世界誇揚的日本文明、尤以精神文化、並優秀的大規模工業、進步的諸般研究施設等、本月廿一日於長崎港登岸東上、右之日本訪問、乃使節團的念願、該團係以政府、協和會及民間的代表構成者、一行自團長特派大使韓經濟部大臣以下二十三名、一行的日本滯在期間大體爲一個月、於此期間預定歷訪東京、名古屋、京都、奈良、大阪、八幡等各地、此次的日本訪問仍得關於歐洲見學的結論故有極重大的意義云、

寫眞說明　上、梁行政委員長在巡視督下途上、到杭州的演說情況、下、在看了日軍勸告書以後而行歸順的敵軍第三五軍遊擊隊長趙少將、

# 中華航空會社
## 在北京舉行創立總會

【北京十八日電】爲謀新生中國全土航空事業的整備與充實、曾以臨時政府王蔭泰張爾康、伍中康、維新政府江洪杰外二氏、蒙疆聯合委員會金井章次、杜運宇、伊藤祐三、大日本航空會社齋藤武夫、森村勇、惠通航空公司兒玉常雄、辻邦助、新井三郎、秋澤穰氏、爲發起人進行準備的中華航空株式會社創立準備會、於十六日開發起人總會、其結果玆決定以資本金六百萬圓創立、日華折半出資的中華航空株式會社、十七日於北京開催創立總會、玆誌新航空會社的職員並事業如左

一、董事長—兒玉常雄、副董事長—辻邦助、董事新井三郎、秋澤穰、張爾康于景陶、謝文達、杜運宇齋藤武夫、監察人、—伍中康、森村勇、伊藤祐三

一、事業—北京—上海線、上海—漢口線、上海—大連線、北京—大連線、北京—大同線、

一、主要使用機達古拉斯DC三型廿一人乘、達古拉斯DC二型十四人乘、勞庫希得十四型十一人乘、中島AT機八人乘

# 華中印書局
## 開創立總會
### 沈能毅爲社長

【上海十八日電】負有建設華中新文化及宣傳重大使命的華中印書局創立總會、十七日午後二時、假座上海卜勞威、曼勒內新興俱樂部開會、首先有維新政府實業部長王子惠氏的祝辭、旋開設立總會、於和氣靄靄中完畢所定的手續、並受王實業部長的設立登記認可、玆日華合辦的新株式會社華中印書局、於玆成立、開社長一席選任維新政府實業部次長沈能毅氏、專務重事、選任今井治吉氏云、

# 闡明建設東亞新秩序
## 確立日滿華互助關係
### 有田外相招待在東京外人記者團

【東京十八日電】有田外相定於十九日在官邸招待在京外人記者團、去闡明在建設東亞新秩序同時的日本根本方針、至於外相談話的趣旨、似不外左記各項、

一、強調關於再建東亞大業的進行、日本不能不負指導責任的、然性和日本所抱懷的大理想、日本的指導責任和理想、是和十九世紀末列國對植民地所行利己的搾取態度相反、是想要實現東亞的眞正和平去建設健全的秩序、以垂範於全世界的、

一、強調日滿華三國提携的必然性、並說明爲達成建設東亞新秩序的目的、是必須防衛赤化勢力、使民度向上和文運振興、並樹立日滿華三國政治、經濟文化等的互助關係、同時因世界的列國、都結成了經濟網、恐以日滿華也必須結成了經濟網不拘列國的動向如何確立日滿華三國的互助關係、在建設東亞新秩序上、乃是絕對必要的、

一、明示了日本想要達成建設東亞新秩序的不動決意、日本方面、自覺應負再建東亞的指導責任、所以才出師到中國、不論列國的動向如何、有排除萬難、向目的上達成邁進的決意並自認在實行上有充分的實力、列國的對日經濟壓迫、和對新中國建設上所需要資本的拒絕投資、對於日本的決意、是毫無影響、

一、對於侵害第三國權益的問題、決去指摘列國的誤解、說明日本在建設東亞新秩序上的指導精神、並不是排外的和利己的、乃是以全世界的共存共榮爲目標、但是列國誤會了日本的高尙精神、例如認爲設立中華電氣會社、碼頭會社、和改政關稅等爲排外利己政策的表現、實屬不當、若是認爲設立該電氣會社等的時候、將有不公平的事實存在的話、實在是認識上的錯誤、由此可見現在列國所說的侵害權益問題、就是如上所述乃因認識不是或認識錯誤之所致、

# 赤軍力謀再建
## 因肅正不已實不可能

【京城十八日電】據達到當地的法報云、赤軍以强行肅清工作、相繼失去多數幹部將校、是以努力更生再建的策、雖然用全力養成赤軍幹部、但肅正的風潮不已、實不可能云、

# 要求各國中止援蔣
## 中央政權樹立促進民衆代表通電

【南京十八日電】促進樹立中華民國中央新政權的各省市民衆代表、十七日、對駐華各大公使及歐美各國政府、發出通電如左、要求對於蔣國政府即時中止財政武器的援助、

蔣政權用出輕率的適黨政策、擧啓戰火、以致全中華民國領土大半化爲焦土、全國人民、死亡百萬流離失所無家可住者、不可勝計、至餘掙扎未死者亦全在水火之中呻吟號泣不已、這眞是世界可憂的大禍、最大的危災、爲人道計、非速講和平策消滅戰爭不可、維新、臨時兩政府成立以來、即盡力極救人民、期求平安、謂此爲重大責任黨國政府、迷於大道不事反省、宣傳長期抗戰焦土政策、以期繼續抗戰、對於人民的慘苦、他毫不思顧所以乞歐美各邦朝野上下人士、爲正義、人道、爲通商、邦交計、萬勿接助黨政府、一切財政軍器等、希各國即時停止、供給直接可促黨政府的反省、間接可助東亞永遠和平、諒歐美各國明達之士、對於政治、迄及大局、很能洞察、識見也很高遠的、如上之言、不用詳爲聲述、諒必洞悉之中、玆謹通電如上、且實參諒、

中華民國中央新政權樹立促進各省民衆代表主席、吳孝候、戴柳修、陶錫三等鍾進、江蘇、浙江、安徽、福建、江西、江南六省、南京、上海兩特別市代表四千六百人並六省兩市代表全體全民衆三億人代表、

## 法國軍事預算

【巴黎電】法國的老大軍事豫算、已經上院通過了、法國政府、爲使十七日的陸海空預算、適合於最近的歐洲情勢上的定全防備起見、已較去年增多了一億圓、還老大的預算、業已上程於上院並經通過了、其所決定的預算、爲陸軍通常費一百八十二億五百萬弗、海軍通常費八十一億七千四百萬弗、及其他二十一億二千一百弗、

## 詹森經滇貢回國

【香港十八日電】接昆明電報謂由重慶乘自動車到雲南省昆明、近將歸國的美國駐華大使詹森氏十八日午後四時會見龍雲雲南主席於二十一日由新設雲南緬甸航路經滇貢一路就歸國之途、

# 各海軍根據地
## 近代裝備化
### 蘇聯現正大事修築

【京城十八日電】據京城所接情報、說蘇聯赤色艦隊各根據地、目下以新五年計畫正大規模的加以擴張改善施設中、其中最近得完成的、是芬蘭灣的克道金要港、其次是白海穆爾曼斯克的波利亞諸要港的近代裝備化、現正大事修築、該地的擴張工事、用數百名勞働者、以全力修築、且由該要港通列寧格勒修了鐵道、今已開工、又修了四十一處飛行場並不時着陸場、大事進行建設工事不已該地冬季殆不凍氷、可向遠東通航、又海參崴軍港、已修了近代施設、不久完成、又黑龍沿岸的克木宋毛洛斯克工業軍事都市建設、也全完成了云、

# 擴充學校
## 培養幹部

【京城十八日電】據京城接的情報、說赤軍因蘇聯肅清工作、失卻了幹部軍官很多、所以又從事他們的更生工作了、傾以全力培養赤軍幹部如左、

一、赤軍各大學中帶夜科的以先只有福隆澤陸大一處、今又電工、交通技術砲兵、經理五大學、設立夜科、使四十五歲以下現役軍人及下士入學、夜間受教育、

一、新設廸爾金斯基砲兵大學、自明年一月十五日、開始授課云、

上級幹部的更迭、尤形頻繁例如列寧格拉德中央飛行俱樂部、本年八個月間更迭四長官與多數教官、此爲不祥事故的原因且機材的橫領等亦頻發不已、當局頗感棘手云、

# 舞鶴天津間
## 定期航路
### 一月中開始

【舞鶴十八日電】日滿華經濟日見强化、日本、華北間航路極應開辦時中、飯野汽船會社、決定自一月廿一日、開設舞鶴天津定期航路、每月往復一次、其所用船舶、是東祐丸（三、〇〇〇噸）以轉運京阪神的雜貨、人絹、大同煤等爲主、由大連、塘沽裝卸云

# 五新博士均爲應召勇士
## 事變下日本學界奇聞

【東京十八日電】當事變勃發同時、即踴躍應召、於華北華中各戰線奮戰中的勇士等、十七日五人、一齊得博士學位、緣日本文部省、十七日已對左記五氏、授與日本國學界最高榮譽的醫學博士學位、此於聖戰下的學界誠屬可賀、所奇者爲此日發表的五新博士、咸爲參加大陸聖戰的勇士、從來時對應召勇士贈與博士學位的日本文部省、亦無一時對現地五勇士贈與博士學位的例、以表示於長期戰下的學界成績、聞之殊令人喜悅、五應召新博士、氏名如左佐澤直氏、松本淸氏、築根淸氏、高楠武夫氏、赤羽武夫氏、

# 蘇聯航空
## 事故頻發
### 當局甚棘手

【京城十八日電】據達到當地的情報云、蘇聯航空事故的頻發、至最近益形增加、當局努力防止、頃判明事故的原因、係因規律訓練的低下、幹部屢屢更迭所致、而

# 華僑捐助
## 文化事業費

【神戶十七日電】神戶區下山手貿易商合昌號主人陳源來、十七日到兵庫縣外事課、獻金一萬元、願作日華文化事業使用之款之一部、當局收其款感激非常、

# 青年撤傳單
## 攻擊美國
### 共同防衛案

【布宜諾斯艾列斯十八日電】全美會議、美國提倡打算去辦全美洲大陸的共同防衛、然阿根廷布宜諾斯艾列斯市、有一個法西斯蒂派青年、說美國斯舉是出於帝國主義、乃加攻擊如左、美國雖大撤布傳單不少、美國雖大總統爲的自國之利、纔對架空的敵、主張共同防衛云云、


**旗務工廠售品處減價廣告**
現屆年終本廠爲應酬主顧起見（特別大減價十日）自本月十六日起至二十五日止在河南街售品處售賣本科棉椅衣櫃沙發服台鞋科皮昵各新式鞋靴鞋襪科各種洋襪毛衣手套等物品價值格外低廉請光臨賜顧無任翹盼

**失照聲明作廢**
啓者大同元年八月間因避匪患携眷逃至安吉村居住之際竟將先人何國淸與王景賓名坐落吉川村環山屯黃字元號計中則地二百廿二畝九分之大照丟失除呈請換領新照外並聲明作廢
何萬昌啓

**失照聲明**
敝人大同元年匪患坐落永吉縣四區葦子溝部照二張遺失除在縣署補發外聲明作廢
民國十七年五月五日 壹升 領清宇八三七六五 五一五二三四號 五畝東本姓 拾五晌五畝五
西小河南小河 分東道西河北界石南界石
永吉縣 劉仁增啓

**先照聲明**
敝人座落永吉縣五區金家窪屯淸字部照兩張大同元年遺失除呈縣署補發外聲明作廢
民國八年十一月十五日三四六一四號五
壹晌五畝東至張姓西至葉姓南至王姓北至王姓
九晌壹畝壹分東至道西至劉姓南至陸姓北至淸心
永吉縣 郜建業啓

**招募助產士科生**
一、入學定員　五拾名
一、授業科目　助產士科學課
一、入學資格　限於國民優級學校畢業或與其有同等學力滿十五歲以上之女子
一、修學年限　二個年
一、報名日期　康德六年一月十五日止
一、報名處　本校事務室
一、其他之規定均照本校規則辦理
右學校之章程及志願入學書用紙可寄郵票壹角即可將詳細照來函地址郵上
新京慈光路四〇一 慈光學園內
慈光助產士看護婦學校
電話代表（2）五六七八番

**特許專賣品**
**招募各縣分店**
本社爲普遍營業並預謀實業家便利起見每縣只各招設分店一處（即獨家經營）
特遇　每月利益特別優厚
營業科目　特製萬年ゴム筆及小學各種課本並教育日用文房具等
欲辦理某縣分店者須速先指定何處並付二分郵票二枚簡章及品名價目表即寄
滿洲國總發賣元
東亞興業合資會社
新京市東三馬路福祿街口

**康德六年度招生 新生插班生 廣告**
一、招額
▲本科 商工部 第一學年（優級國民學校卒業） 第二學年（插班生國高一年修了） 第四學年（國高三年修了）
留學日本中學部 第一學年（公學堂卒日語通曉者） 第二學年（日檢二等以上學力者）
日語專攻部 第一學年（日檢定四等程度者） 第二學年（日檢定三等以上者）
▲專修科 高等驗受部 甲科（國高四年卒同等學力者） 專攻部 乙科（初中三年卒）
二、並有宿舍詳細簡章郵票二分寄
奉天東亞商工學校總務課啓
附屬日本語專修學堂 留學日本中學堂
總校址奉天大北邊門外中央大馬路南叢平街三番地
電話四二六六二八

**新京 岳陽樓** 頭道溝祝町四丁目七番地
新設禮堂 裝飾華麗
宴會寬濶 招待親蜜
特請名師 專作佳席
結婚喜慶 送別宴聚
主顧賞試 方知不虛

**西安東發膠皮車行出兌 舊東脫離關係啓事**
敬啓者玆爲先嚴張子儒於前在西安開設東發膠皮車行不幸先嚴于今秋因病故去該行刻無人經理于十二月五日經中人說允將該號貨物舖墊等項出兌與馬國堯名下經理所有以前欠內外賬目等事歸敝人辦理該號自出兌之後該號無論發生銀錢關係等事與敝人無涉恐未週知特此登報聲明
張化東啓

**鑛業監督署長**
康德五年十二月十三日遷移至左記地
新京特別市大同大街東京海上ビル一層樓

**介紹子評 大家周茂林**
于芷山 孫其昌 韓雲階 王殿忠 王子衡 谷次亨 王賢湋 張景惠 王荊山 范垂紳 樹正儒 王純古
現寓新京頭道溝越香春三號

**益通商業銀行**
**新京富士町支行**
開業
營業項目
各種存款
各種放款
國內外匯兌
代理收付
其他銀行業務
住址 新京富士町四丁目七番地
電話（三）二二六二 六九三九番
敝行對於存款利息從來優厚對小額存款利息更厚手續力求簡便另備案內奉索即寄

**貨高！價低！**
內容改修完成諸貨備齊歡迎遂意參觀
寶泰昌百貨店
新京大馬路二馬路口
長電話二二二四七番

**招生**
新京特別市 私立新京文化國民高等學校
本校係以商科爲宗旨
募集名額　第一學年一〇〇名
募集資格　國民優級學校卒業者
報名期間　康德五年十二月十九日起 康德六年一月二十日止
報名處　新京市關大街本校
『附』另有簡章函索附郵票二分

**鳴謝**
神戶海上 三井 日本海上 花旗 四大保險公司賠款迅速
敝號因失愼將倉庫所存貨物被燬前在該四大公司保有火險雜災後經該等公司經理人調查屬實將所損失之款如數賠償足見該等公司辦事敏捷信用著卓敝號得款之後特此登報聲明
新京祝町五丁目十三番
天興達謹啓

**朝鮮總督府專賣局製 官製 蔘精**
專用於 胃腸食慾不振 產後衰弱婦人病 冷症糖尿病痔疾 皮膚病火傷切傷
藥店・百貨店均有代售
類似品很多請注意官製字樣
贈送文獻
發賣元 蔘精元賣捌株式會社

# 第四次歲末同情週
## 分發同情裝募集義捐金
## 慈善家快起輪將吧

新京特別市第四回歲末同情週間、由市公署、協和會首都本部、赤十字社、新京社會事業聯合會主催之下、自十二月十九日起至二十五日止、於各大百貨店、電影院、戲園、車站等熱鬧場所、設置同情箱、同時對各機關團體、分配同情袋、募集慈善金、以便救濟新京市內的貧民、

## 有六千人待救濟

在我們王道樂土的國都、究竟有多少貧困者、新京社會事業聯合會方面、業已囑託各方面、在十九日開歲末同情週間時、去實行調查貧困者的數目、經調查的結果竟達六千一百九十八人之多、計一千四百四十六戶、這是大的數目、實在是使人爲之一驚、茲將其詳細數目分列於左、

紅卍字總會施粥廠管內爲一千四百七十八人、（三百零三戶、）五台山施粥廠管內爲一千零六十二人、（二百三十戶）、紅卍字分會施粥廠管內爲一千一百四十八人、（百七十九戶）、理善會施粥廠管內爲一千四百零七人、（三百八十九戶、）大同佛教會施粥廠管內爲一千一百十一人、（三百四十戶、）

# 新京、奉天兩市對抗 滑氷速度競技
## 新京隊勝利獲錦標

第二次新京、奉天兩市對抗滑氷速度競技大會、於十八日（星期日）上午十時假兒玉公園滑氷場盛大舉行、首揭揚國旗、次由去年度優勝之新京隊返還優勝旗、次由關屋本大會會長致詞、次兩軍精銳選手齊列撮影、續行競技、兩軍善戰以四十八比五十三的成績、新京軍獲錦標、在此次競技大會、男子五百米競走、新京大谷君以四六秒二及林君四六秒七之好記錄、打破去年度四十七秒二之記錄、男子一千五百米競走、新京安達君以二分四十一秒四、打破去年二分四十一秒六之記錄、在觀衆席的愛好者多數到場、而場內幾無立錐之地、非常興奮、擠續兩年成績良好的聲震撼予新天地、茲詳誌本大會成績如下、

### 男子之部

◇五百米
一、大谷（新）四六秒二
二、林（新）四六秒七
三、阿部（奉）四七秒五
四、川口（奉）四七秒八
五、中村（新）四九秒三
六、藤田（奉）五〇秒

◇三千米
一、安達（新）五分三八秒八
二、牛島（奉）五分四三秒五
三、林（新）六分〇秒三
四、中村（奉）六分一秒一
五、坂下（新）六分二秒二
六、森（奉）六分十一秒

◇一千五百米
一、安達（新）二分四一秒四
二、牛島（奉）二分四二秒四
三、林（新）二分四六秒
四、川口（奉）二分五三秒一
五、出口（新）三分六秒五
六、中尾（奉）三分七秒三

◇五千米
一、牛島（奉）九分五一秒五
二、方景河（新）九分五八秒六
三、坂下（新）十分五秒八
四、中村（奉）十分十秒五
五、岡本（新）（十分十五秒六
六、松田（奉）十分五十秒七

◇二千米接力
一、新京隊（大谷、安達、田村、林）三分十五秒八
二、奉天隊（阿部、川口、中尾、牛島）三分二十秒三

### 得點

| | 奉天 | 新京 |
|---|---|---|
| 五百米 | 八 | 十三 |
| 一千五百米 | 九 | 十二 |
| 三千米 | 九 | 十二 |
| 五千米 | 十 | 十一 |
| 二千米接力 | 二 | 五 |
| 共計 | 四十八點 | 五十三點 |

### 女子之部

◇五百米
一、江島（奉）五五秒二
二、村山（奉）五五秒八
三、大倉（奉）五六秒二
四、山本（奉）五七秒七
五、片田（新）一分五秒
六、新谷（新）一分七秒七
七、藤澤（新）一分七秒七
八、松田（新）一分八秒

◇一千五百米
一、冷陽（奉）三分十一秒三
二、工藤（奉）三分四六秒
三、新谷（新）三分五四秒

◇一千米
一、江島（奉）一分五七秒
二、大倉（奉）二分四秒
三、中村（新）二分十五秒四
四、洋田（奉）二分十七秒四

◇三千米
一、村山（奉）七分
二、工藤（四平街）七分十七秒六

◇一千六百米接力
一、奉天（大倉、山本、冷陽、江島）三分九秒六
二、新京（中村、片田、工藤、大谷）三六二四秒

競技畢後、由會長向新京隊授與錦標、至於下午三時盛極一時的大會閉幕了、

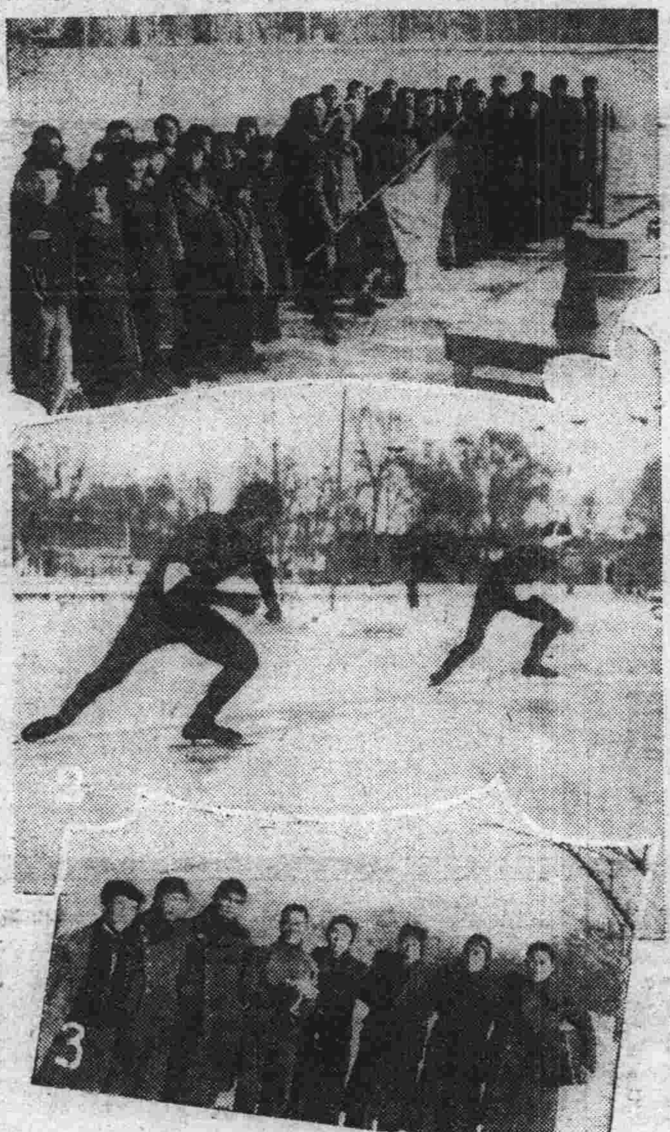

【撮影】參加新京奉天兩隊的會體（1）滑走競技（2）優勝錦標授與（3）

# 國軍討匪的戰果

▽佳木斯方面

【佳木斯電】最近之國軍討匪戰果如左

一、錢福部隊楊上校指揮之一部、四日正午許、於饒河縣保馬頂子附近、與第七軍第二師匪五十遭遇、交戰約四十分、敵終潰走、匪之損害、遺棄死屍五具捕虜一名、鹵獲品、小槍二、同子彈五十二、手榴彈一、我方並無損害、

二、饒河縣保馬頂子警備中之錢福部隊佐田上尉以下一部〇〇名、於七日午後二時、急襲先者爲我討伐隊擊破之第七軍第二師之殘匪約二十名、與匪以體無完膚之打擊、匪之損害遺棄死屍七具、捕虜五名鹵獲品小槍二支、同子彈四十、馬一匹、我方並無損害、

三、曹殿部隊一部〇〇名、於六日午前一時頃、察知實清縣西方老道頂子附近潛伏天德匪十數名、當急夜襲、斃匪九名、鹵獲小槍二支手槍六支、奪還人票三人、我方無損害、

四、國軍江也討伐隊、陳永冷殿、吳慶各部隊、緊密協力之下、覆滅殺濱、羅北縣一帶之都魯川流域湛地內匪之山寨、匪之根據地目指十日亘譯營、繼續搜索中、迄至十二月九日陳永部隊覆滅山寨四、冷殿部隊二、吳慶部隊三、

五、赤三部隊小林中尉以下〇〇名、五日於富錦縣洪家店附近發見匪首不明之匪十五名、急襲之結果、斃匪八名、鹵獲小槍彈藥二六四、手槍二支、達姆達姆彈十八、洋砲二、我方並無損害云、

▽奉天省方面

竹內部隊及村上部隊、十二月十日、於義縣梢戶營子（義縣東北方約三十公里）東南方約十公里之碾盤溝附近掃蕩中、發見苑久占及關除北之合流匪約六十、立即開始攻擊、將其擊破以來、該部隊與警察連繫、連日行果敢之追擊、十四日村上部隊、於阜新縣排山樓（阜新南方約二十五公里）北方高地、再度將其擊破、十五日午後二時許、竹內部隊及警察隊協力、於該地西南方山岳地、三次攻擊於高地之匪圍、交戰約六時間、對該匪圖、與以殲滅的打擊、本戰鬪中、手某一男一等兵、（宮城縣栗原郡出身）爲村上部隊機關槍射手奮戰中、名譽戰死、擊斃匪首關除北及苑久占以下二十名、負傷者多數、鹵獲步槍八、手槍及彈藥及衣服類等多數云、

# 徹底禁絕鴉片
## 對管煙人員要檢擧

本市特別市公署和首都警察廳兩衛生當局、基於政府的鴉片斷禁政策、對於吸食的人、加以嚴重的限制、但是一般人、仍然是馬耳東風罔若未聞一樣、所以各管煙所、沒有煙證或是借用煙證的人很多、對於取締上、發生很大的困難、該管當局爲澈底的厲行、除在煙證上貼像片以外在日前曾大事檢擧送到宏濟院戒除、這樣一來吸食的人、都是不寒而慄了不過這種辦法、只是對於煙客、然各管煙所裡的看燈人有的也有鴉片之累、據聞最近招募了二十五名、身體强健、素無嗜好的人、將來第二步工作、對管煙所裡的職員、凡是有嗜好的恐怕也要檢擧云、

# 滿華連絡防疫
## 廿六日集北京協議

【承德電】自從臨時政府成立以來、滿華間的交通、也益漸頻繁、兩國關係當局、關於確立滿華接壤地帶的傳染病豫防對策、爲期現地相互的連絡和共同防疫上毫無遺憾起見、已決定設置滿華國境防疫連絡委員會並定於廿六日、由滿洲國方面、熱錦兩省公署、和臨時政府方面冀東地區、河北省公署、滿鐵事務局等關係官出席之下、在北京開第一次準備會議、熱河省公署、已決派衛生科佐中技正、畢理事官、和松本防疫股長等三氏、在廿四日到北京去、是由顧問該委員會的組織、若干名、委員長一名、副委員長三名、和委員幹事若干名所構成、去辦理左記各項

一、情報的蒐集、連絡和通報、
二、關於檢疫的警備和警戒、
三、徹底協議共同防疫上必要的事項、

由此可見該委員會的活動、在國境的防疫上實有莫大的貢獻、所以很是值得期待的

# 新京頭道溝城內各商 度量衡要劃一
## 市當局招各商討論

本市從前在治外法權、沒有撤廢的時候、頭道溝和城裡的商工各業、都是像一片散沙、一切的制度、沒有統制、可是現在治外法權已經廢除了、而頭道溝一帶的商家、仍然是利用舊習慣、這實在是一件最大的遺憾、市政當局、爲統一商家所用的標準度量衡起見、在三十日午後兩點、假座弘報協會樓上、招集各商家代表和關係機關、對標準的度量衡器加以詳細的討論云、

## 撫順發電所發生故障
### 正午完全恢復

【奉天電】十八日午前四時五十分許、撫順發電所發電機發生故障、致奉天一帶呈黑暗之域、水道斷水、而蒸汽暖房停止、但至午前九時半許、漸次復舊、正午前後已完全恢復常態云、

## 吉野副總裁東上

【大連電】吉野滿業副總裁因在大連的就任周旋業已完畢、十八日午前九時已由空路東上了、

## 天象

昨日午後二時氣溫
最高零下一七度四
最低零下二五度
今日天氣預報
南西風晴一時陰

# "節孝全"首次公演 獲得良好成績

我國建國以來不但軍政建設進展、而社會文化與民衆娛樂事業、亦均逐步躍進、值此提倡新劇改良舊劇時期國務院總務廳弘報處、會集合奮劇家組織戲劇研究會、期根據建國精神、以改良戲劇、以提倡民衆娛樂、茲者其最初之爲實劇『節孝全』業經排練、於十七日午後十時假新民戲院公演、該劇脚本係王瀛訓君所作、內容情節、詞句、莫不適合國情、激勵建國精神、乃一精采而堪爲摸範之劇本也、茲將該劇大意介紹如下、

康德初年有匪首吳良、進攻宣化縣、東鎮署長以兵力微弱、忠勇戰死、吳良將東鎮城圍困之際、遂將附近居住大學生孫基滿之妻搶去、正値警務指導官率隊討伐、吳良不敵、將節婦遂囚北京率衆退至國境、時署長之子馬玉麟、痛惡父仇、來大投效、縣長嘉其孝勇、遂即採用、適値節婦之夫、亦來縣求援、並與馬玉麟同去北京訪其妻兄、共同搜拿吳良時吳匪在國境已被友軍擊潰、隱避北京與蕩婦定計欲陷節婦失節、事爲節婦舊僕趙勇所悉、遂去李宅、與馬等送信、共同夜入匪巢、救婦擒匪解回宣化縣長嘉該等之忠孝節義遂爲之奏請表彰焉、又該劇共爲十三場其目次如下、

劇內淸官臉譜

第一場　匪首起意率衆攻鎭、識者勸之無放、
第二場　開縣警務會議得匪情報指導官率衆禦敵
第三場　匪首攻鎭署長勸降不得中彈忠死、
第四場　節婦被搶送至北京指導官痛剿匪衆退至國境、
第五場　縣長下鄉宣化匪區人民、
第六場　署長與其子托兆使至宣化縣投效、
第七場　馬玉麟孫基滿同至縣投效請援並去北京捉拏吳良、
第八場　匪首退居北京、

匪首吳良臉譜

第九場　馬巡官孫基滿同至北京與李淑靜胞兄會見、
第十場　吳良問計於小夜求共代爲勸誘、
第十一場　節婦思婆想夫秉燭達旦小夜猫勸之不聽趙勇探知、爲孫基滿之妻急想營救之方、
第十二場　同救節婦出難及拏匪首吳良、
第十三場　匪首正法忠孝節義表彰、

## "節孝全"成績良好

滿洲戲劇研究會編劇的純滿洲之節孝全借新市場的新民戲院公演、因爲初次有滿洲戲劇、故上座極爲踴躍、即至該戲未登場前的九時許座已滿堂、該戲於十時登場時即有一片賀彩聲不絕於耳、該院坤伶韓少芳等扮演之角色尙稱合格不過因係初次公演稍欠圓滑但劇情之節孝已完全表出、此劇很可作社會之規範、婦女之前導、將來於各地公演時亦必能博得好評云、

【撮影】在新民戲院公演節孝全的一場面（上）及編劇者王瀛訓屬官（下）

諸官廳御用達
富士自轉車特約販賣
同和商會
新京八島通二四番地
自轉車部 電（三）五六〇三・五六・二六
驢子部 電話（三）二九三二番

豐順號洋服店
專門 西服 協和服
新到 大宗皮貨
自運兩洋呢絨、特聘高等技師、承做男女西裝、備有製成大宗男女大氅、西服、協和服、手工精巧、式樣摩登新到大宗水獺、狐、貉、貂猞、輕裘西口灘羊大袄、明碼劃一、定價特別低廉、歡迎參觀、
新京大馬路四馬路口
暫借電話㊂二二六三

新京中央商業學校 招生廣告
一、招生額數 百五十名
一、資格 國民優級學校卒業者及同等學力者品行方正者
一、報名期間 康德五年十二月一日至康德六年一月二十五日
一、考試日期 康德六年一月廿七日
一、考試地點 本校
一、考試發表 合格者另行通知之
一、開學日期 康德六年二月中旬
◎備考 詳細簡章及報名用紙函索附郵票四分即寄
校址 新京二道河子安樂大馬路

日語專修科招新生及插班生廣告
一、宗旨 本學校授與滿洲國青年日語專門人材並涵養日滿一德一心之眞精神特設日語專修科
一、招生額數 新生五十名插班生若干名
一、報名期間 康德五年十二月廿日起康德六年二月廿日止
一、考試日期 康德六年二月廿五日
一、考試地址 本校
◎備考 詳細簡章及報名用紙函索附郵票四分即寄
校址 新京二道河子安樂大馬路中央商業學校內

現流行家庭樂趣品……
家庭電影機特別優待大賤賣
奉送試映用影片一捲五十尺
用法簡單 兒童皆能映演

定價
二元六角　六元五角
三元四角　拾元
四元八角　二十九圓五角
函購送料四角五分（凡用郵票代貨金者須照價加一）價目函索即寄（但須付來郵票二分）
新京東三道街
吉野洋行

元豆儀紙丟失聲明作廢

十二月十五日由吉海線烟筒山站驗出二等新袋元豆儀紙五張即五火車於十六日送往新京途中不慎丟失除已向入庫驛及新京大連濱江各銀行函報該項儀紙作廢外特再登報聲明該項元豆儀紙不論落於何人之手槪作無效並將受付番號及寄託人詳列於左

| 入庫地 | 入庫年月日 | 受付番號 | 儀紙號數 | 等級 | 袋 | 寄託者 | 出庫地 |
|---|---|---|---|---|---|---|---|
| 烟筒山 | 昭和十三年十二月十五日 | 一三六 | 七四三 | 貳 | 新 | 德順祥 | 大連埠頭 |
| 同右 | 同 | 一四〇 | 七四七 | 貳 | 新 | 德順祥 | 同右 |
| 同右 | 同 | 一三五 | 七四二 | 貳 | 新 | 聚盛源 | 同右 |
| 同右 | 同 | 一四一 | 七四八 | 貳 | 新 | 郁陞東 | 同右 |
| 同右 | 同 | 一四二 | 七四九 | 貳 | 新 | 恒升慶 | 同右 |

寓新京日新昌會社內
烟筒山 德順祥 聚盛源 郁陞東 恒升慶 同啓

新京 宏文國民高等學院 招生廣告
科別及額數 本科一〇〇名 特設科五〇名（注重日本語）
入學資格 本科・國民優級學校（高小）畢業及有同等學力者爲合格 特設科・國民高等學校（初中）畢及有同等的學力者爲合格
報名截止 康德六年一月二十六日
考試日期 康德六年一月二十七日
校址 新京東二馬路東長春大街消防署東鄰樓房
（另有詳細簡章函索須附二分郵票）

新京 宏文女子國民高等學院
科別及額數 本科一〇〇名 特設科五〇名（注重日本語）
入學資格 本科・國民優級學校（高小）畢業及有同等學力者爲合格 特設科・女子國民高等學校（初中）畢業及有同等學力者爲合格
報名截止 康德六年一月二十六日
考試日期 康德六年一月二十七日
校址 新京東二馬路宏文國民高等學院內
（另有詳細簡章函索須附郵票二分）

慈光病院
診療科目（各科專門）
婦人科　產科　內科　小兒科　皮膚科　泌尿科　內科　花柳病科
一、施療科（非常時在外診治時間每日午前十時止）
新京慈光路四〇一（公共汽車三號線停車）

往診即時 產婆派出 入院隨時 病室完備 年中無休
院長 醫學博士 饒村佑一
電話（代表（2）五六七八 （2）二一五七
振替新京二〇五〇番

慈光學園附屬（新京慈光路四〇一）
慈光助產士看護婦學校
△招募學生
豫科招生九月五日開始希望者請來報名

宏澤醫院
內科 外科 眼科
花柳科 淋病科 一般治療
◎注意◎
入院隨意 院面談
欲有願爲練習生及看護者請至本院面談
院長 張士篤
地址新京東三馬路平康里一條通二八號
借用電話（二）二八四〇番

買電滾子的
各種各馬力在庫豐富
事務所 新京日本橋通七三
第一電業社 電③五二六九

## 本報啓事

本報特[illegible]察[illegible]張家口設立支社委崔仁山爲支社長委高丕顯爲經理此後當地如有定閱本報及刊登廣告者即請就近與該二君辦理可也分社記者梁撫農張華謝天民等均與本報脫離關係此後伊等一切行動本社概不負責伊等領去之徽章未繳回合幷聲明作廢

## 藝術與科學（下）

玉寬

它們倆對于人生的觀念和對于事物的態度是完全相反的。然這只就藝術和科學本身的性質而言，及只就藝術家和科學家走的途徑上分辨。如從意義上說，從對于人生的功用說，此二者實有密切關係和相同的目標。籠統的說，藝術是求美，科學是求眞，眞和美實是一樣東西。分開說，藝術和科學實有相因相成的兩種關係。

從一方面講，藝術本就是一種科學。如藝術上得到的結果：曲線比直線美，變換比單調美，光要怎樣方能配合，壁要怎樣才能和諧，小說要結構，詩歌要音節，如何能表情透澈，如何能寫景適當……等等，如這種公式和條件標準，如果不經過一番『科學』的研究，那能得到？不但如此，藝術所要用到的各種科學也是很多。光學之于畫術，聲學之于樂譜，力學之于建築，音韻學之于詩歌等等，都有很顯明的幫助。在現在要研究藝術，沒有一些科學知識，是不容易精進。常聽見有人叫藝術家做『天才』，好像藝術這樣東西完全是從『天分』中得來，用不着什麼學問似的，這種見解，非常錯誤，藝術決不是如此神秘的東西。

藝術固然是情感的流露，意興的噴射，純任自然不容造作，但所謂自然或造作，是就情感和意興而言，至於流露和噴射，却不能沒有巧拙的分別和研究的地方。就是情感和意興，也要因感受力，領悟力的不同而有厚薄深淺，與本人的學力和經驗有直接關係。到現在，學固已大半都成了科學，即經驗也不是多活幾年多見幾件事的意思，是須有學識做了根蒂方有經驗可言。所以，無論在內容上或形式上，古時人決不能作現代的作品，所以一時代有一時化的藝術家，一個藝術家有一個藝術家的作品，決不能有雷同的。這些都是使藝術本身生科學化的傾向的地方。至於材料上如畫料，畫具，樂器，印刷術，以及雕刻，建築，跳舞，劇場等所需用的工具和材料，更須以科學的進步而益臻完善，而使藝術日加精密的了。（完）

## 文藝

## 罪人（六）

楊葉

——嚴正的法庭，是將該犯罪過的人，洗刷潔淨而使它較之原來還要清白的地方，對於判決的刑罰若全部的服受，那麼那個人，較之未犯過罪的人，還要顯得無限的高尙與純潔，因而社會上以普通的人與有過前科犯的人比較的來隨意加以贊揚與非誇，那是社會制度的觀念上之錯誤與矛盾，相信，社會對於已滿刑的人是沒有懲罰終身的權利的，期待你安然的出獄吧！我不死，在等着你，你姊姊暫不出嫁，說也等着你，社會雖是冷酷的，但若沒說有善人的道理是沒有的，我和你姊姊絕不至挨餓，你要安心的一心一意的服你的徽役爲盼！』

達天零淚的讀完這信後，一個新的覺悟利的湧現達天的心頭，達天於是將自殺的念頭一掃，同時，將不服上訴的意志也決然的打消了。

受過刑罰的人就是罪人嗎？

在獄裡，達天是被認爲模範囚犯，分與的作業課程，成績是異常優良，是被表彰了，後又因蒙恩赦令而減刑，這使他感激零泣，於是，他更行自勵自勉，軍事教練及各種學業，成績拔萃，每次都得優等賞。

二十六歲的春天，達天更蒙暫行釋放的特典，而得更生重見天日。

旣回到家裡，那已越七十歲的老父和已超過三十歲的姊姊果然仍在等着他。

當天，達天便出來尋事作但冷酷社會人們，見了他都避棄的閉上門。

窮途末路的達天，幸有個司法保護事業的某個團體，伸出慈祥的善手而援助了他，這個使他衷心銘感的機關就像在地獄裡遇見慈悲的觀世音菩薩樣的使他喜悅。那兒名義上是決不以前科者與否而分，甚應尊卑與岐視但因社會上都對他不同情以致所謂這國家事業的機關對他也冷淡，但爲撑這所謂保護事業團體的門面，不得已，便給他找了個送報的差事。

## 涙（四）

慈燈

表示不是好人——」她想着——他在事完了後竟嘲笑她，說她早已不是處女！啊！男子都是可恨的東西她把衣服用力的在石板上摔了一下，悔恨的情緒包圍着她，她緊緊的皺着秀眉，她想，現在，表兄一定完全忘記了她，把她的影子忘得一絲不留，因爲不是處女……很少的幾件衣服洗得太久了，她把衣服一件一件摺乾盛在盆裏，立起身來，走了她把衣服在院子裏的繩上晾好，煩惱的走回屋子裏，西屋家的小菊——一個二十歲的姑娘——來串門，把她的煩惱打開一些，這姑娘嚕皮笑臉，對她講東說西，她說：

『蓮英，你知不知道，老李家二姑娘的事？』

『甚麼事？她不是上月出閣的麼？』

『是呀！她被婆家休回來了！她的女婿把她不要了』

『爲甚麼？』

『說起來也眞有趣，她出閣的第二天，她女婿一定說她不是處女打了一個月的官司，終於把她打敗了，休回來了，你看，多可憐，不是處女人家就不要，眞難：……』

蓮英越法的愁苦了，不但沒有心思和嫂嫂開玩笑，幾乎連飯也吃不下，

有一個麻臉的老太婆，時常到蓮英家來和她母親商量甚麼，蓮英知道，這是媒人來給她提親的，

蓮英是十九歲了，還沒有人家，母親很焦急，恨不能一下找到一個合適的人家把她嫁出去，姑娘到大了如養老虎，不定時刻出毛病，蓮英的母親不是愚人，深知這道理，

．蓮英的親事定妥了，她的女婿是個當小學教員的年輕人，愁苦的雲罩在蓮英頭頂上

夜裏不能睡時，她想，當教員的人，豈不是甚麼都懂得麼？那麼是不是處女當然也懂的……唉！而且男女到一起，一定要時常討論這件事的，一傳十，十傳百，是不是處女，他們一下就知道了，我——怎麼辦呢？

蓮英翻來覆去的睡不着，她越想越難，她怨恨表兄，怨恨表兄以前的那個誰也不知道是甚麼樣人的人，並且她也怨恨自己。爲什麼要這樣急切的等不得，讓他們……

唉！蓮英悲哀極了，她雖然睡熟了，但時時的驚醒，她做着夢——她做着出閣的夢了，

她夢見她怯怯的坐在洞房裏，她的女婿對她仔細的看了一看，生氣的說，

『哈！你——不是處女』

『胡說！』她混身抖擻起來，

『我拿眼睛一看你的鼻子就明白的，要不然我們請了專門家的醫生來試驗看！』

『不要那樣………』她哭起來，跪在她女婿的身前乞求着說，『請你原諒我：……原諒我的過去，我的心是純潔的……』

『哈哈！』那人冷笑一聲搖一搖頭，拂袖而去。

許多的賓客嘈鬧着，擁擠着進來，爭强着看這個不是處女而冒充處女的女子，大家都探着腦袋，嘲笑的看她並且紛紛的議論：

『是麼？不是處女麼？』

『說是不是呢！』

『嘎，你們看她的眼睛，那決不是處女的眼睛，看她的眉毛，那決不是處女的眉毛，再看她的鼻子和嘴，那決不是處女的鼻子和嘴，還有耳朵，也不是處女的耳朵……』

有些婦女也爭强着進來參加意見，

『你們看她的脖頸，那決不是處女的脖頸呀！大家看她的牙齒，那算不得是處女的牙齒呀！喲！請你們，快看她的眼淚，那不是，決不是處女的眼淚，處女的眼淚不是這樣的，這個，決不是處女，不是……』

『不是處女！』

『不是！不是！』他們喊得人聲喊成一片，震天動地的響，

突然一個人拿出他的照像機，閉上一隻眼皮，

大家接着又呼喊起來了

『不是處女！』

『不是！不是！』

蓮英哭昏了，她的靈魂被千古年來壓迫女子最可怕的一塊大石頭壓碎了！於是淚永遠不離開她的眼角。

（完）

## 新刊介紹

凡有新刊欲假本欄介紹者，希先賜一部，以資參考。

『新刊介紹欄』

（寄書希註明交）

△斯民（十二月十五日號）（滿日文）照片有『友邦意大利之事情』『日本槍後之產業戰士』等多幅文字有『新中國之建設及其他』『日滿經濟普羅光之强化』及創作『女叛徒』等——一角三分——新京中央通滿洲國通訊信、

△精軍（十二月二日號）（滿文）內載『國軍價值如何決於此次的討伐』論文、及皇軍戰捷等消息——治安部調查課

## 商業登記公告

○股份有限公司東光書苑變更一、康德五年七月拾五日商號變更如左商號株式會社東光書苑一、同日目的變更如左目的圖書之出版圖書之販賣並文房具及諸雜貨之販賣及以上附帶事業一、同日壹株金額及各株已繳株金額變更如左壹株金額國幣五拾圓各株已繳國幣二十五圓一、同日公告之方法變更如左公告之方法於政府公報揭載之一、本會社之株式讓渡之限制追加如左株式非經董事會之承認不得讓渡或供擔保一、同日存立時期廢止之一、同日董事原武次郎同小板橋上意啓同原ツル子同日辭任左記者同日就任董事岩田典祐同日辭任左記者同日就任董事岩田公六郎新京特別市興安胡同壹零貳號桐島龍太郎東京市本鄉區駒込上富士前町壹貳貳米林富男同所福家二生兵庫縣津名郡岩屋町貳九四九ノ參一、同日左記者就任代表會社董事岩田公六郎一、監查人藤保久吉同本俊作同日辭任左記者同日就任監查人原武治郎新京特別市北安路市營住宅四拾壹號福家俊弘兵庫縣津名郡岩屋町貳九四九ノ參一康德五年八月拾五日各株已繳株金額變更如左各株已繳株金額國幣參拾貳圓五角一、增加資本之總額國幣八萬圓一、增加資本決議年月日康德五年七月拾五日一、各新株已繳額國幣參拾貳圓五角康德五年九月拾貳日登記

○亞洲興業製粉股份有限公司變更一、康德五年八月參拾壹日商號變更如左商號亞洲製粉株式會社一、董事山內孝平同岩田貞次郎康德五年八月參拾壹日重任

○合名會社設立一、商號義興厚合名會社一、本店新京特別市三笠町五丁目壹番地一、目的一、棉絲麻毛線人絹及其織品並各種日用雜貨販賣二、前項代理買賣及其附帶一切業務一、設立年月日康德五年九月拾參日一、代表社員之姓名王治平一、社員之姓名住所出資之標的價格及履行之部分國幣九千圓王治平全額履行新京特別市祝町五丁目八番地國幣四千五百圓吳榮彬全額履行濱江省五常縣東大街門牌九號國幣四千五百圓趙麟閣同同所門牌四號國幣參千圓費輔卿同新京特別市三笠町五丁目壹番地國幣參千圓劉緒章同新京特別市祝町五丁目九番地一、存立時期設立之日起爲貳拾年

○日新昌合名會社支店設立一、康德五年九月十日設立支店於左地支店濱江省安達縣北二道街門牌一百九十號

○日產火災海上保險株式會社變更及移轉（外國會社）一、康德五年九月五日新京特別市祝町三丁目二番地之支店移轉於左地支店新京特別市大同大街四百六號一、同日於滿洲國代表者保坂太郎其住所移轉於新京特別市大同大街四百六號

○株式會社天和銀行（支店）一、董事史寰亭五年七月貳拾日辭任

新京區法院

## 草枕

夏目漱石作 李君猛譯 【卅八】

要勉强來說，我之所想，是我的心和春共動。我想說是把所有的春色春風春物，春聲都合在一起，鍊成仙丹，把仙丹容於蓬萊之靈液。借桃源之日光，蒸發出來的精氣，於不知不覺中從毛孔潛入，於心未知覺間，被配合了。普通的同化有刺激。因有刺激，才覺得快愉。而我的同化和甚麼同化，旣不分明，所以毫無刺激因無刺激。便是窈然不可名狀的快樂。與被風捲起的波之輕薄騷亂，大異其趣。得以具有目不可見的幾尋之底，從大陸到大華動着的汪洋蒼海來形容。只無那樣大的活力而已。但如其這樣，反倒幸福將對於偉大的活力之發見，不免懸念這活力之何時而盡。對於平常的姿態，便沒有那種憂慮，較平素還淸淡我當下心之狀態，不惟脫離了濃烈之……的銷磨之處，並且把平日可不可的凡境……脫卻了，所謂淸淡，只是難捉摸的意味……無過弱之處。詩人常用的『沖融』『澹蕩』等語，於這裡用來形容此境，可算得……切資語。

把此境界畫成畫如何？然一定不會成普通的畫。我們俗之所謂畫，不過把過眼的……景光，照原樣描下來，或經審美眼瞧……遍，塗在綸絹上而已。畫花像花。畫……像水。畫人物能像人物之活動，便算盡畫家之能事。若能更進一步，把我感得的物象，加以感得的原樣之趣，一定可以……布上，淋漓生動。使某種感興，寓於自己所得的森羅萬象之中，是所以此種技術家之主意。所以他們不把所見之物象觀……的表現於筆端，則無謂作畫。如此這般的事，作如此這般觀，作如此這般想。但觀法和想法，不是立於前人籬下，受古來傳說之支配，乃非是表示最正當者即最……的主張的作品，則不敢謂自己的作品

如散兩種作家，也許有主客深淺的區別但待有明瞭的外界刺激開始着手，則兩方相同。然而我現在想畫的題目，却不是那般分明的東西。鼓舞所有的感覺，到心外……物色，方圓之形，紅綠之色，不待說，……濃淡之階，洪纖之線，也不易發見。我的感興，非自外來，縱自外來，因爲不是橫在我眼前的一定之景物，所以不能對人……說，這是原因，所有者之心境而已

## 閑居

駝子

閑居的日子
却沒有安適的心
誰能領略這閑居的幽逸？
深閉的庭院
風在傾古老的泥壁
雷雨之前：
深閉的庭院能縮住人嗎？
顧淹滯的荒野
吸着氷原之風
心頭載着一隻凍不枯的信念！
還有，遠遠的戀情
讓我在等候
日子死去了多少
又新生了多少
冬之夜深深
白雪掩了門扉
我熄了燈，又燃着了燈——
在品味這閑居

## 小說之立體透視（72）

（雪笠）

**在藝術上力點所具的職能**

力點設定之必要，夙爲一般藝術所認定，藝術家僅依這個方則，退去從屬的，枝葉的材料的背景，然後把總得表現出來的主要點，置於中心的位置，這樣，它便能濃厚，明確，顯著，强調了中世紀初期嵌鑲細工的(mosaic)畫家們，爲顯著的表現出來聖者的容顏，嘗於四圍畫了圓光，文藝復興時代意大利的竇紀氏的（Dosso Dossi1475—1546）宮殿畫，爲濃厚的顯示出來金黃的牆壁，施以暗薄的拱廊藉以區劃，他如荷蘭派的賴姆布蘭特氏（Rembrant1606—1669）的人物畫的明暗法等，無一不是用設定了力點，而强調其中心的手段，就是就我們東洋的藝術來說，也是如此的。像印度的〃Ananta〃的壁畫，都是以人物作中心，把當時畫家是如何在想着把主要的事項明確的表現出來，我們可想而知了。還有中國六朝時代顧愷之筆的『女史箴圖』，也是用人物作中心，設定了力點，蓋以上所說的諸手段，都是想着把鑑賞家的注意，集中於中心觀念之上，而防止其分散於瑣末的事項去，這樣看來，在藝術上力點的設定，是很要緊的一件事了。

我們爲表現一個思想，才集聚了很多的材料來，在這很多的材料裡，這比較其他一部分尤似爲重要的一部分本來的是與我們要表現的思想，更有多分的關聯的，因爲這種關係，所以藝術家若是不能把這一點靈敏的選擇而表現出來，則其製作的意圖，恐怕也就完全的歸於失敗之途了。

在藝術的諸分野裡，現在我們專以小說來論，這種强調法更是不可稍忽的，來充小說的材料的，雖屬於無限，但是因爲不宜誇張的原故，所以作家，若是不聰明而愼重的來適用力點是不行的。小說裡利用力點的樣式，是多種多樣的，這樣讓我在下邊詳細的加以分述。

**小說的力點**

在藝術的分野裡，把標大式的戲劇的實演除外，如小說上的强調法其設定之必要容我們在下邊參考各種方法的得失，自然的會明了的。在小說裡的力點法的樣式，是有多種多樣的，但是主要的却不外兩種方法，那就是『技巧上的力點法』和『心理上的力點法』。


ウテナ コールド（花印） クリーム

（烏蒂娜油性雪花膏）

只要您一試用
雖然在冬天
也能造成
鮮艷的皮膚

何故

冬天皮膚容易生出小皺而且皮膚容易粗糙吧！因爲寒冷並空氣乾燥的緣故、皮脂的分泌因之不能活潑以及在皮膚內部裡的榮養不足之故、首先必得補給榮養、

因爲烏蒂娜油性雪花膏遠在舶來品之上、就寢前與按摩時可以解消小皺並皮膚的粗糙、可以使皮膚細潤鮮艷而且强力的榮養可以滲入皮膚的深部、使皮脂的分泌活潑、您所用的化粧品、在冬天決對不可缺少它的、

壹圓六十錢
一圓二十錢

在此三處最容易生小皺紋、凡青年的人想要美容時不可不注意、

國產最高品

ウテナ化粧料本舖 株式會社 久保政吉商店 13.12—5. A



苦林牙粉

病從口入病從口出先事預防者每能消患于無形齒之關係健康何殊於此然預防維何惟保潔保潔維何惟苦林牙粉蓋此牙粉所以異衆而利齒者愼選原料謹嚴配製殺菌防蛀淸涼芬芳耳

苦林牙膏

總製造批發 大阪 鱗純美堂商會
滿洲總經理（牙粉） 奉天 鱗苦林公司

★★★滿日人必携之小辭典★★★

# 協和日記

康德六年版

業經出版!!

定價四角(郵費二分)

——內容之一部——

歲出歲入豫算件計累年比較表
康德四、五年度豫算表(歲入・歲出・特別)
外國貿易
滿洲國主要農產物收穫高及作付面積表
大連特產三品現物相場及指數累年表
滿洲中央銀行紙幣發行高及準備高
重要商品物價指數對照表
特殊會社・準特殊會社一覽表
省別市縣旗名一覽表
省別面積及人口表
宗教別分布狀況
主要都市人口一覽
國內現住民族
教育施設一覽
地方別土地利用狀態
資源別に見た滿洲の工業
家畜頭數・木材蓄積量
滿洲に於ける主要資源
鑛區數及鑛區面積・鑛產累年比較
交通・土建
都市分布圖・雨量
氣溫表
國土之極端・各地之經緯度・主要河川・主要湖沼
月食

防空之須知
電氣常識
國內尋常郵件資費
寄往外國尋常郵件資費
郵件特殊辦理資費
速達郵件資費・包裹郵件資費
郵件容積及重量之限制(國內・國外)
諸請求費・國內・國外郵件寄發之注意事項
郵政生命保險制度概要
同 金額表
滙兌(爲替)資費
滙兌(爲替)特殊辦理資費
郵政轉賬(振替)資費
廣告放送料金表
日滿電話通話區域及話費
電報費一覽表
電報料金表
印花稅(收入印紙貼付額表)
日息(日步)年利換算表
滿洲國度量衡表(一・二)
換算表(容積・尺度・距離・重量)
曆年對照表
已卯年生屬表
康德巳卯六年節季表
備忘錄

發行所 新京中央通 滿洲國通信社
總批發 奉天市千代田通 滿洲圖書文具株式會社
(訂閱處) 零售處 全滿書店 各縣斯民辦事處

# 斯民

唯一之畫報

『斯民』乃係滿洲國唯一之滿文畫報、每月一日十五日刊行二回、自爲紀念帝政事業而創刊以來、於玆雖將六載、然却立於文化啓發之最先端而放陸離之光彩、博得江湖各界之好評而握有斯界首位之權威與刊行最多之份數矣、

諸般之特色

負有建國精神之發揚、施政本義之徹底、民族協和之實現、模範國民之教養、趣味娛樂之施與及國民文化之普及等種種重大之使命而具有家庭伴侶之特色、且以一切之時事寫眞披露中外之風貌、

一冊 一角三分
半年 十二冊 一圓五角
全年 二十四冊 三圓
郵費 每冊 一分

「斯民」贈送附錄
凡訂閱「斯民」者則隨同來年一月一日號之「斯民」對之每份贈送美麗之附錄(月分牌)一份

# 東聚興軍衣莊

廣告 協和服專門做家

自運大宗材料
研究工料堅牢
定價特別低廉
管保適宜君意
務希各界速做
萬莫錯過良機
附設針織工廠
各種物品便宜

新京三四馬路中間路西 電話 二一二五四七番

# 新京電氣療術養成所 招生廣告

1、額數 百名(養成電醫療師)
2、資格 國民優級學校卒業(高小)男女兼收
3、課程 日語、滿語、電氣治療學、國民道德、解剖生理學、診斷學、消毒學、病理學、法制、實習、體育、
4、報名截止 康德六年一月二十六日
5、考試 國文、口試有卒業證免試
6、考試日期 康德六年壹月二十八日
7、開學 康德六年二月壹日
8、卒業 六個月修了試驗及格發給卒業證書
9、特典 卒業後無試驗開業
10、宿舍 爲便利遠道學生起見備有寄宿舍、每月宿繕費不過九元
11、報名處 新京東三馬路滿洲日新醫院
12、事務所 新京東三馬路三號 電話 二一六〇八二
13、附則 備有詳章函索附郵票四分即覆

齒科專門

# 迪羣醫院

(診察免費)
◎療治牙齒口腔諸症
◎鑲嵌補綴金玉牙齒

診療時間 由午前九點鐘起至午後七點鐘止 急速症隨時 星期日午後休診

院長 于迪羣

新京大馬路郵政局正對過 電話(二)二五五八番

# 原法律特許事務所

新京事務所 新京曙町三丁目二四 電話(三)四七四七番
奉天事務所 奉天浪速通二八ミコヤビル 電話(三)三六一一番

民事商事刑事訴訟 法律顧問及鑑定 會社組合設立手續 特許商標出願審判

衆議院議員 日本辯護士協會理事 日滿法曹協會理事 陸軍大臣指定軍法會議辯護士
律師 辨理士 勳四等 原惣兵衛

陸軍大臣指定軍法會議辯護士
律師 法學士 小松久雄

律師 法學士 田崎昌亮

▲新出版

日用寶鑑 交際必需人人宜備、可作終身應酬指南、內容詩詞、文藝、楹聯、尺牘、兩厚冊現售特價壹元外附漫畫一冊郵力在內

算術類編 內容豐富解答顯易本書是學友唯一指導可作算術之自習南針者試必需補習良友問題應用複習導師假期宜備現售七角五分外贈漫畫一冊郵力在內

幾何詳解 定價八角現售特價六角外埠加郵力一角

對聯大全 定價二角五分現售特價二角外埠加郵力一角

電報新編 定價八分外埠加郵力二分

異人奇俠傳 兩厚冊現售特價四角外埠加郵力壹角五分

梨鎢淚史 一厚冊定價四角現售特價二角五分外埠加郵力一角

▲凡外埠寄信滙款函購者務須掛號爲要
▲各埠大書局均代售

奉天市鼓樓南 關東書館啓

▲本局出版圖書目錄▼

| 著作人 | 書名 | 全價 | | 郵費 |
|---|---|---|---|---|
| 張恨水 | 現代青年 | 二冊 | 六角 | 六分 |
| 張恨水 | 鏡花水月 | 二冊 | 五角 | 四分 |
| 張恨水 | 摩登小姐 | 一冊 | 三角五分 | 二分 |
| 張恨水 | 銀漢雙星 | 一冊 | 二角五分 | 二分 |
| 曹乃文 | 試郎心 | 一冊 | 二角五分 | 二分 |
| 劉雲若 | 春夢痕 | 二冊 | 六角 | 六分 |
| 顧明道 | 紅顏薄命 | 一冊 | 四角 | 四分 |
| 顧明道 | 陰陽劍 | 一冊 | 四角 | 四分 |
| 程瞻廬 | 奇緣艷史 | 五集 | 每集四角 | 四分 |
| 程瞻廬 | 奇緣艷史外傳 | 二冊 | 六角 | 六分 |
| 楊況時 | 物理學概要 | 一冊 | 五角 | 四分 |
| 國民學校 | 日語國民讀本(卷一二)自習書(譯註本) | 一冊 | 二角 | 二分 |
| 治學用 | 讀書指導 | 一冊 | 二角五分 | 二分 |
| 耿小的 | 箱屍奇案 | 一冊 | 三角 | 二分 |
| 陶明濬 | 呂仙全傳 | 一冊 | 三角 | 四分 |

函購方法 郵票印花代價十足通用印花只限二分以下且均以滿洲國發行者爲限否則無效概不退還如欲掛號另加郵費八分否則遺失不負責任・

全滿均有書局代售

總發行所 奉天三友書局 奉天大西關興化街

大同報社廣告部 電話二一六一五一番

# 東興號洋服店

本號備齊…… 大批男女流行的
洋服 大氅
制服 協和服
手工精巧 式樣新穎
現購定做 價極低廉
如蒙惠顧 極表迎歡

新京大馬路七一 自働電話(二)五一三三

人人可買 家庭必備

# 唱機

滑稽解悶增進人生幸福 保險使用修理無費

本行專備精大批新式樂唱機代理高亭、蓓開、新月、長城、勝利、百代、寶利、樂利、寶塔、麗歌、國樂新出各片俱全歡迎諸君駕臨敝行隨便試聽參觀爲幸 凡在敝行購買唱機一律保險使用修理無費之

唱機唱片專門代理 新京大馬路順德商場樓上 福華唱機行謹啓 電話二一二三〇八

# 鹿胎冷香丸

查鹿胎由化學之分析研究、內有含極豐富之胚胎線(即內分泌液卵巢等)而內分泌卵巢等又爲醫治婦科子宮病及經脈不調、久不孕育等國醫自數千年來即以鹿胎爲醫治婦科之珍貴良藥、因煎熬泡炙、配合不精、藥將鹿胎內月胎腺之效力、失去大半故配成後、不但易於腐敗用效力微小、本房有鑒於此乃發明用化學方法、配製『鹿胎冷香丸』蓋採取遠東壯年牝鹿原胎、配以良貴藥品以最新科學之原理抽取鹿胎內之胚胎腺、配製以成者、故對於女科諸病、可稱有効良劑、

●特長●

本藥因內含鹿胎胚胎腺、故對於婦女因卵巢而發生疾病者有效、無論年老年青、有病無病、或經停經閉、血虛血虧、以及小產滑胎、種種阻礙生育、顏面早老、及因卵巢發育不良難以孕育者、

●主治●

婦科良藥『鹿胎冷香丸』專治婦女經血不調、趕前錯後、經脈閉止、經來腹痛、氣色不正、紫黑成塊、子宮寒冷、赤白帶下、腰腿疼痛、夜不安睡、午後發燒、心跳心熱、自汗盜汗、癆病咳嗽、氣虛血虧、或胸脇脹飽、飲食少思、或子宮有病多年不孕、或屢患小產、連傷數胎以上各症一經服用均有良効、

定價 大盒國幣二元每打二十元小盒壹元每打十元

奉天金城大藥房總經理

外埠代售處

哈爾濱華美藥房、大連德記全機、吉林五州藥房、江省新新藥房中西藥房、新京義和謙藥房、奉天歐亞藥房、營口中西藥房、安東瑞祥泰、洮安和泰順、洮南德慶仁、和發順、泰來同和興、四平街和發瑞、梨樹德豐亨、郭家店德慶隆、范家屯天德咏、東豐廣聚長、朝陽鎮德慶通、海龍廣聚德、遼陽義和堂、西豐積盛興、通化積盛和、伊通積盛宏、開魯德慶會、延吉和發、遼中崇盛恒、公主嶺三合德、興京永和慶、昌圖順興福、鐵嶺和發久、開原驛德泰、臨、開原同益利、通遼德慶會、遼源德慶會、開通同和順、八面城德慶同、清原永和順、法庫和發昌、康平和發玉、鎮東同和德、樺甸德慶順、本溪慶和成、撫順信仁堂、海城泰恩藥房、綏中東和堂、新京中興藥房、天津金城藥房、

# 虛禮一擲!

如其贈品是生活上的必需品、也是有意義的 那麼請您選用有定評的最實質的東西吧!

您想送禮的時候、可購買下列三種
1、三塊一盒的
2、半打一盒的
3、一打一盒的

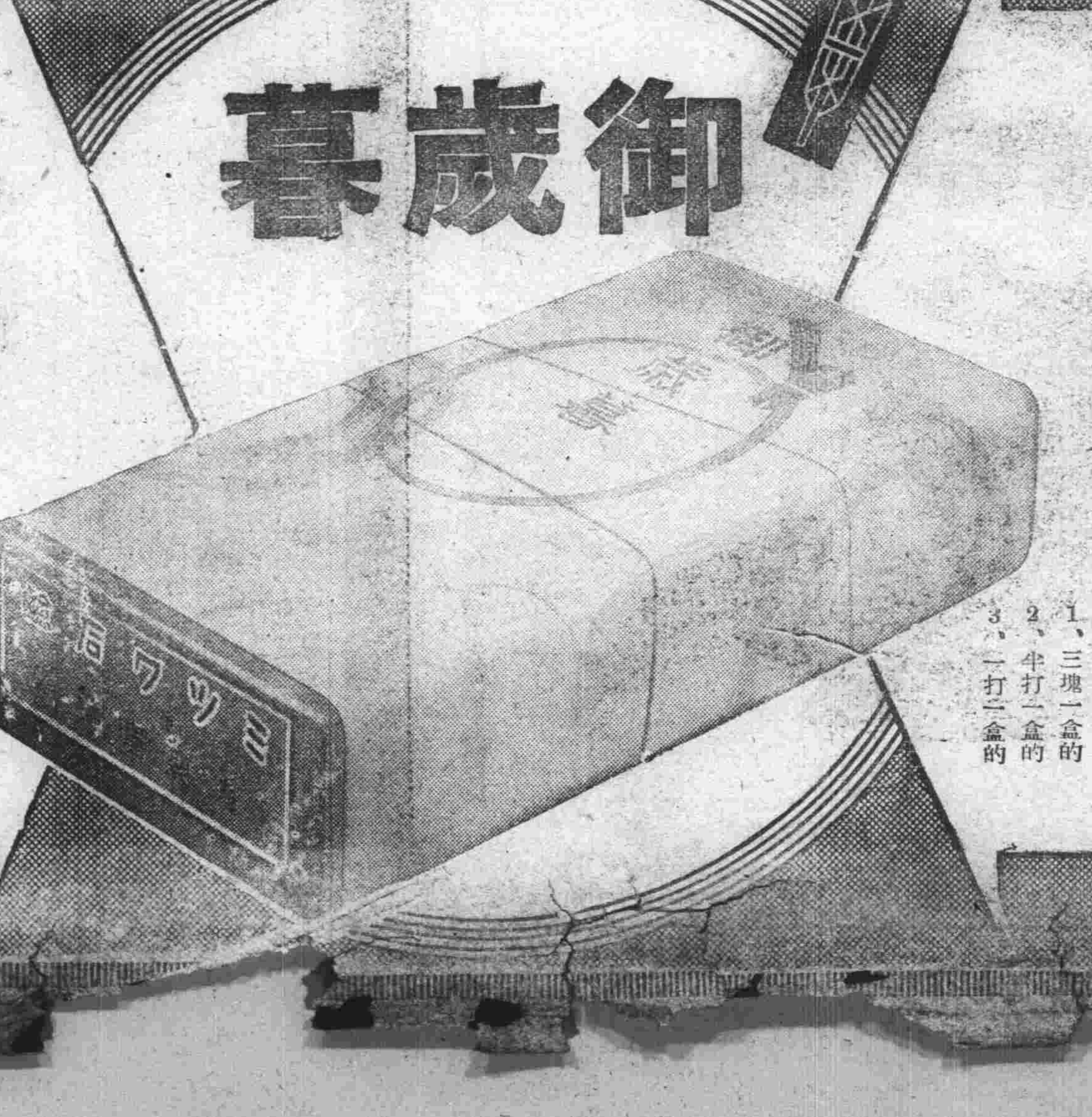


# 請用三環牌肥皂

這種不搖的聲價、都是由於不斷的研究、及良心的原料與工程所致、益能發揮其光彩高唱高民保健之時、請您益加愛用吧!

東京日本橋兩國二十 本舖 ◎丸見屋商店 振替口座東京七一〇

I.41

# 地方通訊

## 奉天市本部開會討論 慰問滿日軍警
### 協和會婦人會總動員募集物品 新年舊年分別寄贈

【奉天】協和會奉天市本部、爲慰問冒寒討伐匪徒之滿日軍警、於十七日午後二時、開滿日軍警懇談會、第一軍管區、警務廳教育三分會等關係代表協議進行、實施要綱如左
一、由各協和分會、國防婦人會支部分會等動員蒐集
一、向於協和會、官公署、會社、銀行、工場、公私團體、國防婦人會、募集之、
一、凡慰問袋、雜誌、舊新聞紙、慰問金等均可、
一、慰問日方者新年寄贈、慰問滿方者舊年寄贈、

## 爲期鴉片斷絕 極力宣傳禁烟

【法庫】本縣鑒於鴉片之害、傷民耗財、乃一再實行勸戒宣傳、茲又印製傳單、分發各村屯、期使民衆澈底明瞭而一致戒除也、傳單如左、鴉片和嗎藥這兩種東西、是人類之公敵、倘或不加注意、一旦沾染、便成了附骨之疽、拔除維難、你看原來好好的士農工商、因爲逢場作戲、就染成嗜好、隨後就傷身失業、甚而蕩產敗家、賣妻鬻子、最後弄的六親不理、無處棲身、沿門乞討、死塡溝壑、這眞是可憐已極、國家目覩心傷、預定了十年斷禁計劃、現已逐步進行、我縣茲已成立地方禁煙促進委員會、眼看這些染成鴉片和嗎啡嗜好的人、多是聰明有用的國民、很不願意你們墜入黑暗之鄉、要知道毒蛇咬手、壯士斷腕、這區區嗎醉癮、有什麼不能戒除的、勸大家以後咬定牙根、立志斷禁、不然等到阿片嗎藥斷禁十年計劃期滿、即時便一刻不容、悔之晚矣

## 協會擧行二次 中堅會員訓練

【依安】依安地區本部、鑒於本年度、第一次中堅會員訓練之成果、並期對處非常時局之情勢起見、特更進一步、促進分會活動强化、而期達成期待之目的、故定於十三日始實施五日間之訓練、一、訓練場所、地區本部會議室、一、宿泊場所、依安東街長發祥店、一、受訓練者、依安城第二分會五名、依安村分會七名、焦家窰村分會五名、雙陽分會六名、百川村分會五名、三興村分會六名、實泉村分會六名云、

## 野狼入室咬人 共傷八名半生半死

### 慘！慘！

【析木城】本邑紅齊嶺屯、發現野狼、縱橫街道時入民宅、吃猪咬狗、層出疊見、一般民衆皆加意預防、日前忽來一狼、踴躍來屯、逢人便咬、用棒敵當不住、時闖車家舖內、將車掌櫃咬倒、其妻看狼將夫咬倒、手拿一鎬頭照狼腰部打下、立時將狼打死、查共咬大小人八名、均咬頭部甚重、經醫調治、已達數日、其傷全好、日前發犯、竟死四名、餘者如何容後再誌、野狼橫行、殊爲可怕云、

## 今日播送

**早**

◇七、五〇國歌、建國體操
◇八、一五初等日本語講座高宮盛逸
◇八、四〇(大連)淸晨音樂
◇九、〇〇氣象通報
◇九、一〇先哲故事 彭時傳靜岩
◇九、三〇國樂—唱片—孟姜女、虞舜薰風曲、百代國樂隊
◇九、四五建國體操
◇一〇、四五(大連・新京)經濟市況

**晝**

◇一〇、五〇(大連)學校講座爲什麼上學校大連土佐町公學堂長山口實
◇一一、五〇舊劇唱片黑風帕金少山西施姜妙香
◇一二、五九時報
◇〇、〇一舊劇—唱片—鼎盛春秋譚富英、金少山金瓶女李世芳虹霓關(四段)陳德霖
◇一、〇〇新聞
◇一、一五(哈・連・新)經濟市況
◇一、三〇(哈爾濱)淸唱三擊掌張子峰
◇四、四〇新聞
◇四、五五(哈・連・新)經濟市況、氣象通報
◇五、一〇歌舞曲—唱片—兄弟行迎春曲蝶蝶胡珊等
◇五、二〇英語新聞
◇五、三〇(哈爾濱)兒童時間兒童劇『王道之光』哈爾濱市公立公園國民優級學校學生康金錢外十一名指揮郭奎武鋼琴伴奏高鳳菊
◇五、五〇兒童新聞
◇五、五五中等日本語講座高宮盛逸
◇六、二〇日本語兒童新聞
◇六、二五(哈爾濱)俄國語時間、

**夜**

◇六、三五評詞打羅漢(六二)金慶鳳
◇七、〇〇政府公報、新聞、告知事項(哈爾濱)新聞
◇七、三〇(哈爾濱)講演滿華交換放送滿洲特產物加工品之將來濱江省公署實業廳長孫伯芳
◇七、五〇(奉天)一、快書劉公案(二)董來福二、相聲打白狼李永春奚醒生
◇八、三〇(奉天)舊劇鍘美案放送局國劇研究部
◇九、一〇成人常識時間日本留學的指針(一)民生部大學教育科長唐樹堯
◇九、二五新聞
◇九、三九時報
◇九、四一經濟市況、氣象通報、明日節目預告
◇一〇、〇〇新聞再放送
◇一〇、一〇太平歌詞一、大實話二、拷打紅娘候玉鳳
◇一〇、三〇京韻大鼓一、勸友規正二、戰長沙愛玉外二名

選片亦特別嚴格、第一次公演爲永遠的微笑明星胡蝶龔稼農所主演精彩異常、市民往觀者擁擠不堪云、

## 伊通協和會 新設四分會

【伊通】協和會縣本部、自本會新機構實施後、所有職員、按照新機構精勢、努力職責、不眠不休、赴各地實施指導工作、爲民謀福除弊、使會員澈底了解協和會根本精神、以實現王道樂土、現在以小孤山等四處分會、籌備就緒、均應正式成立、特規定日期擧行分會結成式、屆時劉部長日暮事務官、吳鐵民、呂玉文等部員、均前往到場參加共各分會結成日期列下、十二日、小孤山分會、十四日、橫頭山子分會、十六日、景家台分會、十九日、四台子分會、

## 遼中貧民一千餘名 奉省令送延壽謀生

【遼中】本邑縣當局、奉省令爲貧民謀幸福、遷移延壽、自奉令後、即調查本縣境近年災區貧民、今已調查確實、有大黑崗子村、花牛溝子村、吳家崗子村、小姜家村共計九十八戶貧民、願往求生計、老幼人口一千二百二十名於月之十三日經各村長用大車送縣、於十四日縣長派遣行政科長于文治、土地股長孫玉滋、保安股長陳國治、街村股楊主任、金波、徐指導員等、親送到濱江省延壽縣、一般貧民、頗感縣長之德澤云、

## 中央戲院開幕

【四平街】四平街久爲南滿鐵路之要衝、市面繁盛商賈雲集、但現代社會需要之文化教育發揚之電影院獨付缺如、該地鉅商趙漢臣係熱心社會之資本家、有鑒及此、獨資創立中央大戲院、位置適當、規模宏大內外部均以新式佈擺實爲現代化劇場、現已於本月十八日開幕開票價異常便宜、極謀普及民衆娛樂、

## 中央卸賣場 來年開放

【奉天】市公署建築中之中央卸賣場、經關係方面一再審核販賣、於日內即將公布、關於開場期約、在明年二月中旬云、

## 小北門火警
### 胡魁章損失七百元

【奉天】小北門裡悅來胡同、九號門牌、爲胡魁章筆墨文具店之倉庫十七日午前六點半鐘的時候因工廠電線漏火、燒着了木板棚起火、至七時十五分、經消防署隊員完全撲滅、房價損失約二百元、貨價約七百元云、

## 市署保健科擧辦 保健週間

【牡丹江】市公署保健衛生科、爲改善人民生活、促進保健運動起見、近將擧行保健週間、由本月二十日起、到二十六日止、亙一週間開始宣傳、關於拒毒保健戒烟衛生淸掃各種行事、向市民普及宣傳並在本市內各街上張貼、關於上列行事各種圖畫及標語等以期喚起人民注意云、

## 族姪刀傷一家九口 四人傷重斃命
### 高齡老婦六歲孩童均被慘殺
### 逆倫兇犯落網慘案

【呼蘭】當此世風日下人心不古、各地慘案時有所聞、茲有本邑北大同街、第二段路西、一二八號商戶、曹榮顯者、家道小康、和賃徐姓市房三間、開設福聚東鞭桿舖、生意甚佳、忽於月之十二日午前五時三十分、發生慘殺一家九口奇案、探悉戶主曹榮顯(三九)妻穆氏(三四)母王氏(七八)男孩小五子(六)女孩小利害(一)三兒曹榮武(四一)廚役耿五(四八)戶主妹夫馬子靑(四五)係昨日來呼探親戶主妻姪女穆留姐(十九)因其姑母曹穆氏分娩之期、特來扶侍均同時被兇犯用刮皮之刀殺傷、除男孩小五子、廚役耿五及馬子靑當時斃命外、其餘各人均負傷甚重、經上午八時許櫃夥發覺、報告警署、當經高署長山口警尉率同官警馳至現場臨檢、計將受傷各人用縣署汽車送往赤十字病院救治、但曹榮顯之母因年老傷重、當晚斃命、其餘各人傷勢亦甚危險、乃警署聞報後、當即以電話報告警務科、由榮警務科長同林警務股長、宋治安股長、時保安股長、以及宮警佐、富田警佐等十餘名、均先後馳赴現場、督飭官警嚴密搜索、用神妙之手段、密佈警網、廣爲通緝、結果於即日午後八時、經高署長努力之下、距城三十滿里八家子地方、將兇犯曹文玉(一八)逮捕、正嚴重訊問取調書、探悉該兇犯確係已傷曹榮顯之族侄、惟因何起意行此慘殺、現警署正在嚴重審訊調查中、是否爲仇抑或別情、殊難明瞭、結果如何、俟訪明再誌、可見天網恢恢疏而不漏也、

## 優級小學 連獲榮譽

【海城】本邑街立小南門裡優級國民小學校校長、王殿試、辦學多年經驗宏富、對於學生訓育及指導、均依建國之精神、學生特別活潑、智德體羣美五育並進、即按照此次會考成績、在縣優級小學之中、獲到了前茅、再按前日成績展覽會、假該校擧行、全縣學校之成績、據各來賓之批評及省方縣方之考核、該校又得獨占鰲頭了、而昨日又擧行全縣體育會、該校學生運動事項、皆有長足之進步、而又獲了冠軍、眞所謂錦上添花、增光生色了、王校長辦校之材幹、俱有特長、爲國家賀、爲該校學生慶、

## 甲長赤手獲匪

【金州】閻家樓會三里庄屯、孫景陽甲長任職數載、對於公務風雨不悞、晝夜不懈、遇有會務等事、屈已待人、任勞任怨於前夜間查道、隻手空拳而獲胡匪一名、勇敢有爲、一村鄉老有口皆碑云、

## 新舊市長交接
### 機關團體開送迎宴

【營口】新任營口市長耿熙旭氏、在十七日午後四時卅九分搭車蒞營履新、榮轉濱江省實業廳長的前市長尹永禎氏依然辦事經手一切豫定赴任期爲廿日新市長十八日正式接篆視事協和會營口市本部、商工公會共同主催十七日午後四時卅分在公會堂開新舊兩市長歡送迎會、市民有欲參加者須納會費一元云、

## 賣女爲娼
### 入婦孺院 請求救濟

【哈爾濱】道外頭道街回回胡同十八號、住着一個趙鑑氏、在數年之前、携帶她的女兒玉華來哈找她的親戚、到哈後也沒有遇着、因爲沒有謀生之路、可就叫玉華暗操神女生涯、每日間所得的錢、好維持倆個人的生活、鑑氏見玉華正在靑春少年、又有幾分姿色、可就想叫她正式爲娼、好積蓄下來幾個錢、以作老來之用、與一個泰康縣艷春堂鴇兒商議妥協、以玉華押國幣六百元、事被她知道了、百般向她的母親哀求不允、於十四日早乘鑑氏不備、就逃入婦孺救濟所裡去請求保護云、

滿洲 千福

雙美人牌香蜜粉
芳香馥郁細膩滋潤
雙美人香蜜粉不但有十分的潤肌香粉之效兼有警花之作用現代婦女日常之需要用此項香蜜粉是最好最適宜

內科・レントゲン科 產婦人科・外科
順天醫院
院長 医学博士 小樵茂穗
新京駅前・電③ 三八九〇・受付 三六七七・病室
入院設備

代理 商標 發明 意匠 關於會社組織一切程序
事務所 新京東五條通三番地(取引所南對門)
電話 三—五七七二
前實業部商標局囑託 勳六位 景雲章 辦理士
中根齋
承辦會社手續人 潘紹祥
奉天代辦處小西關大十字街北・三益洋行電中央二七三九

養肺金丹
[illegible]
價目每小袋國幣五角大袋一元

强精固本丸
[illegible]
德源堂藥店

有聲大戲院
電話(二)一五四一 新京市東五馬路
今天放映 新片 顧蘭君 金山 主演

寧可犧牲別片不看 唯有貂蟬不可不看

新民戲院
十二月十九日
紅鬃烈馬 楊孝昆 劉瑞軒 蘇蘭芳 王文娟 蘇少芳 周又宸 蓋玉亭 翔春燕
鳳凰山 孫玉樓 毓景山 韓少九 花月樓
晚場 接演十一本黜鷁救貢主 高亞樵 毓景山 孫玉慶 翔春燕 蓋玉亭 周又宸 韓小芳 蘇少舫 王文娟 蘇蘭芳 劉瑞軒 楊孝昆 陸英祺

功成銀行業務廣告
啓者竊然今日之我國產業開發工商振興民生向上都市繁榮處處表現新興國家之氣象敝行適應時代之需要極力擴充業務發揮機能尤希各界惠互忠精神取緊密連絡必期實業發展金融圓活是以設置種種資源方法建築寬大倉庫收受存款辦理匯兌無不力求顧客安全便利謹錄業務要項如左敬望採用賜顧是幸
存款 定期存款 活期存款 零星存款 通知存款 存款票據
放款 定期放款 活期放款 倉庫押款 貨價押匯 票據貼現
匯兌 山東山西 河北上海 以及國內 各大都市 均可通匯
總行 吉林財神廟胡同 電話二一八九
分行 新京南大街 電話二二六八三
分行 哈爾濱道外 電話二五一三

劃除遺精病魔 恢復腎臟健康
遺精聖藥
[illegible]
外埠函購郵費自理郵票十足通用但以四分者爲限獨家出售並無代理以防假冒攝護腺圖及說明書函索即寄
漢醫士 范天民監製
新京西四道街 天民藥房

光明 K.M.THEATRE
西五馬路永春路電話【二】四七六番
今日兩大巨片合映
聯華公司出品 社會哀情巨片 神女 阮玲玉主演 黎鏗 章志直 同合演
美國聯美公司 滑稽笑片
下期 モンテイノ 風雲兒

新京東三馬路電話【二】三〇〇五番
今日放映 長城影片公司出品
末路的良心
主演 王汗倫 顧寶逵
日期 十二月十九日至廿一日止
同時加演 二集青龍寺
下期 大閙天宮

電話(二)二六八四
今天合演
明星公司偉大出品武俠鬪智神怪大巨片兩片合演
十五十六集火燒紅蓮寺
主演 胡蝶 鄭小秋 夏佩珍
加演 有聲新聞
演期注意 新片王老五 新新片

謹以十二分成意獻給全京三十萬觀衆請來看看貂蟬
貂蟬
千萬猛將…百萬雄師…敵不住美人一計
鳳儀亭前…美女色相…義父子變成仇家
新華公司耗資五萬元空前絕後古裝有聲巨片
下期放映 桃花夢

**大阪商船行輪**

●開往門司神戶廣島大阪
午前十一時開
熱河丸　十二月廿四日
烏蘇里丸　十二月十八日
鴨綠丸　十二月廿一日
吉林丸　十二月十九日
烏拉爾丸　十二月廿三日
●開往基隆高雄　每月三回
●開往天津　每月七回
●開往橫濱　每月五回
●開往美國　每月二回
●船票發售　滿鐵國鐵主要各站各埠日本國際觀光局
▲車船聯絡往復票火車減二成輪船減一成通用日期限兩個月▲在大連購買神戶門司往復票時回路運費減二成通用期間三個月
●專屬貨物代辦處國際運輸
大阪商船株式會社
大連支店（電話二•二三〇二）
新京事務所（電話三•三二六）
奉天事務所（電話三•四六九）
哈爾濱事務所（電話三•七〇二）

**阿波共同行輪**

●開往芝威青
利通丸　十二月廿一日
●開往芝罘威海衛仁川
第卅六共同丸　十二月二十日
●開往天津
神功丸　十二月廿六日
第三壽丸　十二月廿日
●開往仁川鎮南浦
神功丸　十二月廿日
第三壽丸　十二月廿五日
●開往芝罘
第十八共同丸　十二月九日
本社代辦山東鐵路各種運輸一切事務
大連市山縣通
阿波共同汽船會社
電話長二、五〇〇一番

**日本郵船行輪**

●開往漢堡
鑾橋丸　十二月

**近海郵船行輪**

●開往長崎鹿兒島
淡路丸　十二月廿七日
●開往橫濱
新瀉丸　十二月十九日
●開往鎮南浦仁川
岩手丸　十二月廿三日

**朝鮮郵船行輪**

●開往仁川博多長崎三角鹿兒島
櫻島丸　十二月十七日
前記各船出口日時或有更變，水路圖誌海圖販賣所、大連市山縣通、近海郵船、朝鮮郵船代理店
日本郵船大連出張所
電話三•三二九、三•七六四四
專屬貨物代濟處船票代辦處丸二商會　電話三•六八四
各地之日本國際觀光局

**大連汽船行輪**

●開往青島上海
奉天丸　十二月廿四日
大連丸　十二月十九日
●開往天津
濟通丸　十二月十九日
遼河丸　十二月廿日
天津丸　十二月廿一日
龍平丸　十二月廿二日
北京丸　十二月廿三日
●開往敦賀伏木新瀉
河南丸　一月五日
●開往基隆高雄
山東丸　十二月二十日
大連市山縣通
大連汽船株式會社
電話二、七一一三番
日本國際觀光局中國旅行社



**三井耳鼻科**

耳鼻咽喉科專門診療　自午前七時至午後七時
三井耳鼻科
院長醫學博士　三井忠
院址新京興安胡同一〇一號（新發屯放送局拐角）
電話　2—一四八五番（醫院用）　2—一四七五番（醫室用）　2—三八三二番（院長用）
（入院隨便應召往診）
通曉日語而願爲看護婦者來院接洽

**籐表 大正 棕櫚 南部表**

高級草履製造問屋　田原一　千葉縣銚子市清水町之本店
（桐塌表每月發行贈呈）



# 當心扒手！

扒手竊人金錢，固屬可惡。而冒牌藥品。既費人之金錢。又損人之身體。亦同一可惡也。凡患傷風感冒頭痛等病。而欲得敏速安全之解除者。務購拜耳首創問世之真正「阿司匹靈」爲是。

購用最佳之藥，於君並無多費。

拜耳 阿司匹靈
拜耳便是最佳
五十週紀念　1888 BAYER 1938　拜耳良藥
包裝有二片及二十片兩種

久咳不治　傷肺成癆

潤肺防癆　兜安氏　止咳化痰

潤肺藥水　止咳藥片

兜安氏西藥公司啟　上海江西路四八九號
各大藥房　均有出售
BR-CL-820


## 奉天同文商業學校入學須知（本科）

一、招生額數　五十名
一、學科目　國民道德、日語滿語、商事要項、簿記、珠算、商業算術、數學地理、法制經濟、公文翻譯、日滿文打字、商業實務、體育
一、修業限　三年卒業
一、入學資格　於康德六年十七歲以上至二十二歲以下舊制初級中學校卒業並有同等以上學力者
一、入學試驗科目　日語、滿語、常識、數學、口式、驗身
一、入學試驗日時　自陽曆十二月十四日至十二月十七日每日九點鐘開始　但試驗日未到者或不如定時到者則消滅試驗資格
一、試驗號數　試驗號數與報名費收單號數相同故須記準爲要
一、試驗日應携帶物件　鉛筆或鋼筆
一、報名期　陽曆十二月十二日截止
一、報名手續　至本校填具報名單交存卒業證書或卒業公函同等學力者只報學歷交存半身二寸像片一張交納報名費貳圓但所交之報名費概不退回
一、驗試發表及開學日時　陽曆十二月十七日午後四點鐘但至發表時間即合格者如不照是時到校則消滅入學資格
一、宿舍　本校無有宿舍學生自覓店住
欲知詳細可至本校事務室或就近級初中學校詢問可也


**國泰有聲大戲院**

電話（二）一一五四　新京市東五馬路

十八日 十九日 廿日 廿一日　放映四天
十八日 十九日……二天　優待券一律無效
午前十一點開演

新片預告　陽曆年特選　新華公司又一部驚人巨片　地獄探艷記　袁美雲…劉繼羣…韓蘭根…主演

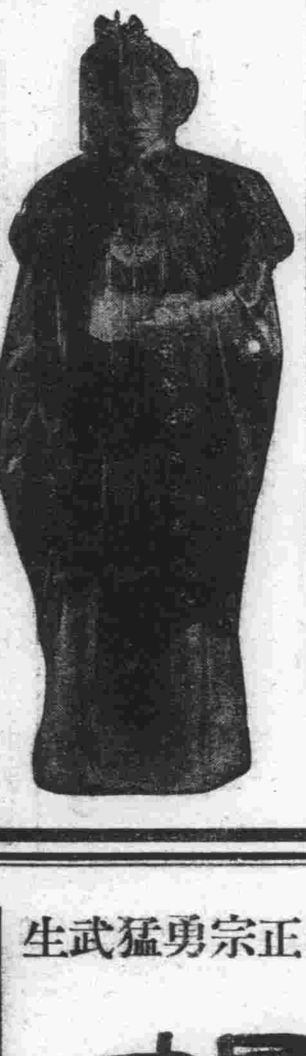

# 貂蟬

人生幾見月當頭　不看這部貂蟬將來後悔莫及

顧蘭君　金山　魏鶴齡　顧而已　湯傑　主演

王允巧獻連環計……董卓大鬧鳳儀亭

今天特選　新片
新華公司耗資十五萬元古裝對白有聲巨片
業已演過四天看過諸君超過十萬都說這部貂蟬雄壯偉大
場場擁擠　日日滿座

譚派正宗嫡脈鬚生譚富英全班自到滿洲國以來歷在大連奉天等處獻技無不傾巷往聆雅奏每日滿員極博好評敝院爲慰新京官商之渴望不惜重金禮聘譚富英全班來京於十二月二十一日起在敝院供獻拿手傑作好戲特此聲明

程派高足青衣花衫
# 陳麗芳

譚派嫡孫第一鬚生
# 譚富英

楊派正宗勇猛武生
# 楊盛春

文武花旦 計硯芬
架子花面 劉硯亭
文武小生 江世玉
著名小丑 茹富蕙
銅錘花面 王泉奎
文武老生 哈寶山
著名老旦 何盛清
文武花面 譚世英
文武花面 韓盛信
文武老生 宋繼庭
文武花面 張連庭
文武老生 李世琦
滑稽小丑 羅文元

開演日期
（十二月廿一日起）
七時開演十二時止

△票價▽
包廂（六位）廿四元
特等（一位）四元
一等（一位）參元
二等（一位）貳元
電話不定座

先期賣票處　新民戲院　新京頭道溝紀念公會堂
文化大戲院謹白